



Vendas de Medicamentos Não
Sujeitos a Receita Médica fora
das Farmácias
(MNSRM)

Setembro de 2010
(Vendas até Agosto de 2010)

RESUMO

MEDICAMENTOS NÃO SUJEITOS A RECEITA MÉDICA

O Decreto-Lei n.º 134/2005 de 16 de Agosto, criou a possibilidade dos Medicamentos Não Sujeitos a Receita Médica (MNSRM) serem comercializados fora das farmácias em locais previamente registados no INFARMED para o efeito. Estes estabelecimentos devem, de acordo com a Portaria n.º 827/2005 de 14 de Setembro, comunicar ao INFARMED, as suas vendas até ao dia 10 do mês seguinte a que as mesmas se referem.

Existem 884 locais de venda registados, sendo que a totalidade reportou ao INFARMED, ao longo dos meses de vigência do referido diploma, vendas de Medicamentos Não Sujeitos a Receita Médica (MNSRM).

Para analisar a evolução dos preços foi introduzido um indicador que permite avaliar o seu comportamento, o Índice de Preços de Paasches⁽¹⁾.

O índice calculado, tendo por base os últimos preços notificados ao INFARMED antes da entrada em vigor do Decreto-Lei n.º 134/2005 de 16 de Agosto, reflecte um ligeiro aumento dos preços face ao período base.

As vendas, no período de Janeiro a Agosto de 2010, atingiram um valor (Preço de Venda ao Público) de 17.857.445 euros, correspondente a 3.806.130 embalagens, representando 15%, em volume, do Mercado Total de MNSRM. O maior volume de vendas de MNSRM ocorreu nos distritos de Lisboa, Porto e Setúbal, havendo um ligeiro aumento no nível de preços nos primeiros dois distritos face ao mesmo período do ano anterior.

Observando o acumulado das vendas de Janeiro a Agosto de 2010 constata-se que o índice de preços é um pouco superior, comparativamente ao período homólogo.

$$^{(1)} IP_{Paasches} = \frac{\sum P_i Q_i}{\sum P_B Q_i} \times 100$$

P_i = Preço (PVP) do Medicamento no mês i
 P_B = Preço (PVP) do Medicamento no mês Base (Agosto de 2005)
 Q_i = Quantidade vendida no mês i

O índice utilizado foi considerado como o mais adequado atendendo ao facto de que possuímos a totalidade das vendas de MNSRM ocorridas nestes locais, com os respectivos preços e quantidades, e o índice considerar a ponderação das embalagens vendidas em cada mês para o cálculo do indicador final.

Analisando a distribuição de mercado, o grupo farmacoterapêutico Analgésicos e Antipiréticos registou o maior nível de vendas, com uma representação de cerca de 22% do total das unidades vendidas e com um aumento na taxa de crescimento em volume. Ao observar os resultados desta análise em valor, o responsável pelo maior nível de vendas é o grupo Modificadores da Motilidade Intestinal.

O Paracetamol foi a substância activa mais vendida em termos de embalagens, representando cerca de 11% do total das unidades vendidas e reflectindo um aumento na variação face ao período anterior. Em valor foi o Orlistato o mais expressivo, correspondendo a 855.011 euros em valor PVP.

De salientar que a entidade PHARMACONTINENTE – Saúde e Higiene S.A. é responsável por cerca de 34% do mercado e apresenta uma variação positiva na taxa de crescimento homóloga, tanto em volume como em valor.

As entidades que apresentam os índices de preços mais baixos de Janeiro a Agosto de 2010 são António Almeida Mareco, VARIOSFARMA,LDA. e ANTONIO JOSE DA SILVA REBELO. No entanto, nesta análise a entidade com mais vendas em valor, correspondentes a 2.334.172 euros é a Pingo Doce Distribuição Alimentar S.A.

30 de Setembro de 2010

MEDICAMENTOS NÃO SUJEITOS A RECEITA MÉDICA

1-Dados Gerais

(Vendas comunicadas até Setembro de 2010)

1.1-Enquadramento de MNSRM no Mercado Total de Medicamentos - 2010

| | Embalagens | Valor PVP (Euro) | Representatividade (%) | |
|-------------------------------------|-------------|---------------------|------------------------|-------|
| | | | Volume | Valor |
| Mercado Total de Ambulatório | 162.826.058 | 2.153.711.485 | - | - |
| MNSRM | 25.186.047 | 129.428.998 | 15% | 6% |
| Farmácias | 21.379.917 | 111.571.552 | 85% | 86% |
| Fora das Farmácias | 3.806.130 | 17.857.445 | 15% | 14% |

1.2-Evolução Mensal

| Ano-Mês da Venda ⁽²⁾ | Nº de Entidades ⁽¹⁾ | Nº de Locais ⁽¹⁾ | Embalagens | Valor PVP (Euro) | Índice de Preços (Base 100: Agosto 2005) |
|---------------------------------|--------------------------------|-----------------------------|------------|------------------|--|
| 2005 | 31 | 32 | 20.341 | 83.148 | 91,90 |
| 2006 | 237 | 315 | 864.525 | 3.812.322 | 99,24 |
| 2007 | 376 | 556 | 2.871.741 | 12.526.920 | 99,53 |
| 2008 | 454 | 715 | 4.397.770 | 19.193.445 | 101,32 |
| 2009 | 464 | 795 | 5.320.339 | 24.156.442 | 102,46 |
| Jan-Ago 2009 | 442 | 747 | 3.315.410 | 15.195.506 | 102,57 |
| Jan-Ago 2010 | 406 | 779 | 3.806.130 | 17.857.445 | 102,98 |

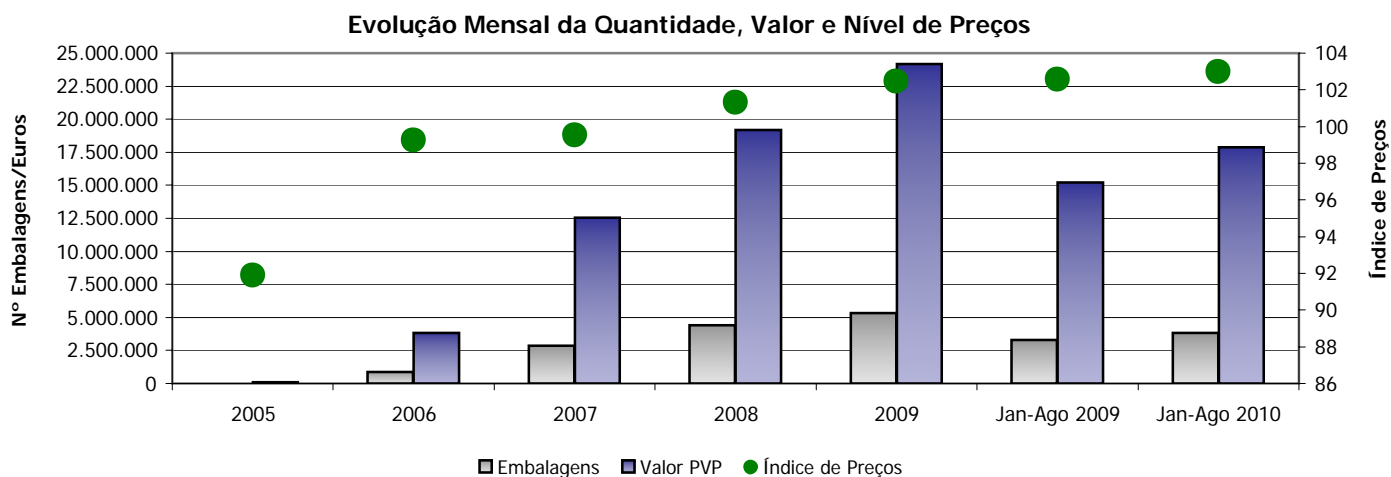

Nota: O Índice de Preços foi calculado com base nos preços aprovados antes da entrada em vigor do Decreto-Lei nº 134/2005 de 16 de Agosto, analisando os preços reportados até à data desde a entrada em vigor do referido Decreto-Lei.

(1) - Foram consideradas somente as Entidades e os Locais que, até à data, reportaram vendas ao INFARMED, de acordo com a Portaria nº 827/2005 de 14 de Setembro.

(2) - O ano de 2005 só contempla vendas a partir de Outubro em virtude da entrada em vigor do diploma.

1-Dados Gerais

1.3-Distribuição por Distrito - Jan-Ago 2010/Jan-Ago 2009

| Distrito | Nº de | | Embalagens | Valor PVP (Euro) | Índice de Preços (Base 100: Agosto 2005) | Variação de Preços Jan-Ago 10 vs Jan-Ago 09 |
|------------------|--------------------------|-----------------------|------------------|---------------------|---|---|
| | Entidades ⁽¹⁾ | Locais ⁽¹⁾ | | | | |
| Aveiro | 35 | 54 | 186.242 | 859.398 | 101,36 | -0,2% |
| Beja | 9 | 11 | 40.231 | 192.964 | 107,80 | 3,5% |
| Braga | 40 | 58 | 163.535 | 770.402 | 101,71 | -0,4% |
| Bragança | 6 | 6 | 15.425 | 74.025 | 103,27 | -1,5% |
| Castelo Branco | 11 | 16 | 83.230 | 386.539 | 101,14 | 0,6% |
| Coimbra | 28 | 34 | 146.097 | 700.037 | 99,33 | -1,2% |
| Évora | 6 | 8 | 59.164 | 271.497 | 104,45 | 2,2% |
| Faro | 39 | 63 | 439.907 | 2.120.513 | 108,11 | 2,5% |
| Guarda | 6 | 8 | 27.926 | 132.186 | 101,78 | 1,0% |
| Leiria | 23 | 41 | 171.095 | 775.053 | 102,70 | 0,8% |
| Lisboa | 85 | 175 | 998.785 | 4.729.300 | 103,89 | 0,1% |
| Portalegre | 4 | 4 | 12.422 | 61.092 | 105,18 | 1,3% |
| Porto | 70 | 136 | 582.099 | 2.705.878 | 101,25 | 0,3% |
| Santarém | 24 | 41 | 179.115 | 814.993 | 103,49 | 0,0% |
| Setúbal | 41 | 66 | 497.546 | 2.296.955 | 100,80 | -0,3% |
| Viana do Castelo | 19 | 24 | 83.857 | 396.810 | 103,10 | 1,6% |
| Vila Real | 6 | 8 | 54.229 | 267.699 | 104,91 | 2,6% |
| Viseu | 19 | 26 | 65.225 | 302.104 | 100,07 | 0,1% |
| Total | | | 3.806.130 | 17.857.445 | 102,98 | 0,4% |

Variação Mensal de Preços: $[(IP_{Jan-Ago\ 10}) / (IP_{Jan-Ago\ 09}) - 1] * 100$

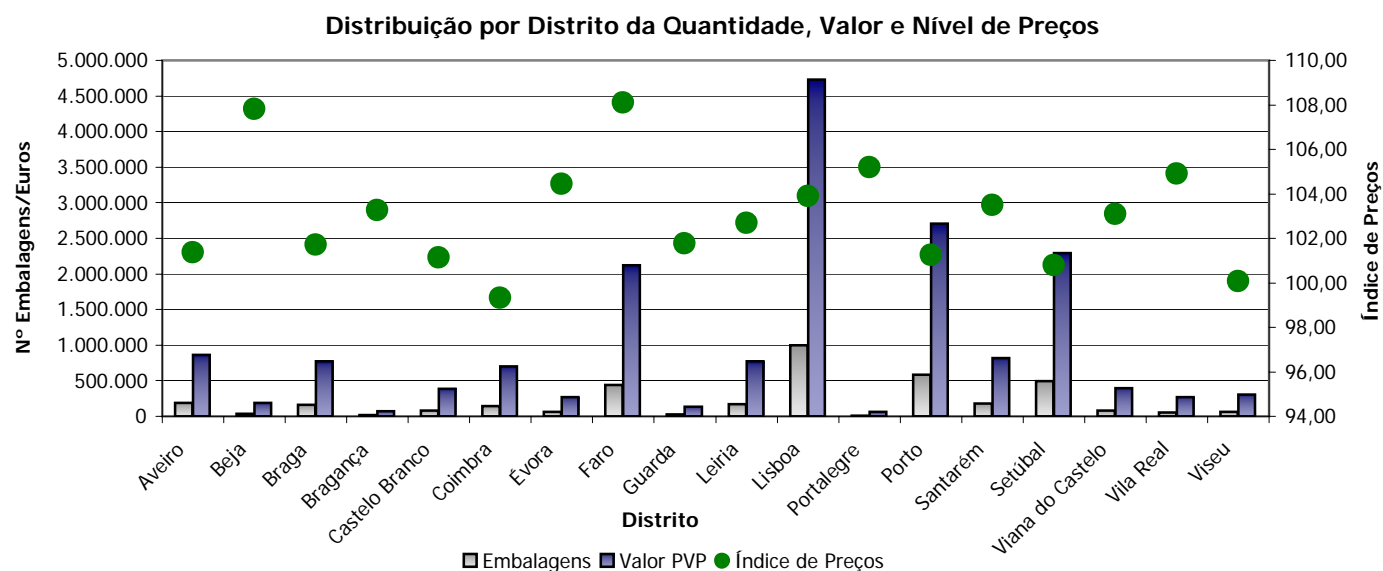

(1) - Foram consideradas somente as Entidades e os Locais que, até à data, reportaram vendas ao INFARMED, de acordo com a Portaria nº 827/2005 de 14 de Setembro.

2-Distribuição do Mercado-Jan-Ago 2010/Jan-Ago 2009

2.1-Classificação Fármaco-Terapêutica (CFT)

| CFT | Embalagens | % Embs | Taxa de Crescimento (volume) Jan-Ago 10 vs Jan-Ago 09 |
|---|------------------|-------------|---|
| Analgésicos e antipiréticos | 845.697 | 22,2% | 8,6% |
| Modificadores da motilidade intestinal | 497.226 | 13,1% | 20,2% |
| Adjuvantes da cicatrização | 350.678 | 9,2% | 10,6% |
| De aplicação tópica | 321.761 | 8,5% | 9,0% |
| Derivados do ácido propiónico | 284.965 | 7,5% | 17,8% |
| Descongestionantes | 134.897 | 3,5% | 12,1% |
| Expectorantes | 131.064 | 3,4% | 17,2% |
| Antifúngicos | 118.208 | 3,1% | 8,6% |
| Anestésicos locais e antipruriginosos | 111.166 | 2,9% | 21,9% |
| Anti-inflamatórios não esteróides para uso tópico | 95.083 | 2,5% | 27,9% |
| Anti-sépticos e desinfetantes | 91.969 | 2,4% | 2,7% |
| Antiácidos | 81.086 | 2,1% | 20,0% |
| Antivíricos | 63.038 | 1,7% | 13,2% |
| Anti-histamínicos H 1 sedativos | 44.947 | 1,2% | 42,9% |
| Vitaminas | 42.113 | 1,1% | -1,8% |
| Restantes CFT's | 592.232 | 15,6% | 25% |
| Total | 3.806.130 | 100% | 15% |

Unidade: N.º Embalagens

| CFT | Valor PVP | % PVP | Taxa de Crescimento (valor) Jan-Ago 10 vs Jan-Ago 09 |
|---|-------------------|-------------|--|
| Modificadores da motilidade intestinal | 2.158.244 | 12,1% | 20,4% |
| Analgésicos e antipiréticos | 1.967.799 | 11,0% | 7,5% |
| Adjuvantes da cicatrização | 1.803.966 | 10,1% | 10,2% |
| De aplicação tópica | 1.637.418 | 9,2% | 9,7% |
| Derivados do ácido propiónico | 1.183.669 | 6,6% | 22,0% |
| Inibidores enzimáticos | 855.011 | 4,8% | 41,8% |
| Expectorantes | 733.327 | 4,1% | 18,2% |
| Anti-inflamatórios não esteróides para uso tópico | 684.834 | 3,8% | 36,3% |
| Antifúngicos | 624.856 | 3,5% | 7,0% |
| Anestésicos locais e antipruriginosos | 604.729 | 3,4% | 22,2% |
| Descongestionantes | 571.503 | 3,2% | 15,0% |
| Medicamentos para tratamento da dependência de drogas | 422.155 | 2,4% | 11,0% |
| Antivíricos | 395.067 | 2,2% | 10,2% |
| Antiácidos | 347.804 | 1,9% | 27,8% |
| Medicamentos utilizados no tratamento sintomático das alterações das funções cognitivas | 324.981 | 1,8% | -0,9% |
| Restantes CFT's | 3.542.082 | 19,8% | 25% |
| Total | 17.857.445 | 100% | 18% |

Unidade: EUR

Top 5 de CFT's em Volume (Nº Embalagens)

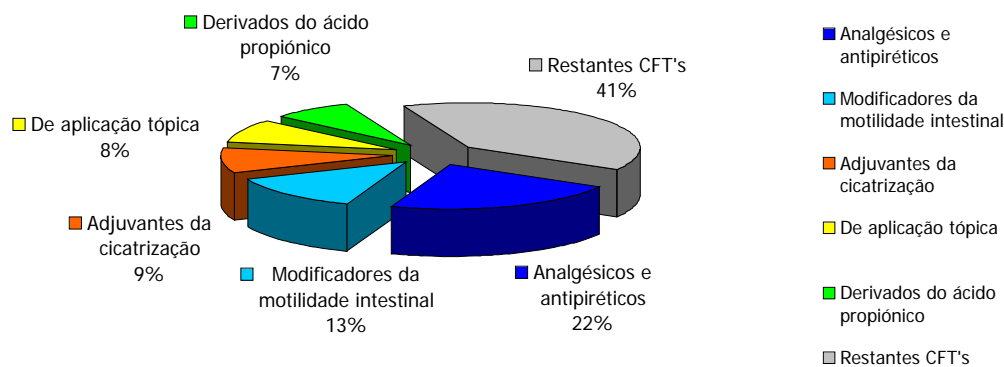

Taxa de Crescimento (volume): $(Emb_{Jan-Ago 10} - Emb_{Jan-Ago 09}) / Emb_{Jan-Ago 09}$

Taxa de Crescimento (valor): $(Valor PVP_{Jan-Ago 10} - Valor PVP_{Jan-Ago 09}) / Valor PVP_{Jan-Ago 09}$

2-Distribuição do Mercado - Jan-Ago 2010/Jan-Ago 2009

2.2-Denominação Comum Internacional (DCI)

| DCI | Embalagens | % Embs | Taxa de Crescimento (volume) Jan-Ago 10 vs Jan-Ago 09 |
|---|------------------|-------------|---|
| Paracetamol | 432.747 | 11,4% | 4,6% |
| Ibuprofeno | 217.040 | 5,7% | 19,1% |
| Óxido de zinco | 153.057 | 4,0% | 3,1% |
| Clotrimazol | 123.537 | 3,2% | 43,0% |
| Dexpantenol | 114.147 | 3,0% | 18,6% |
| Iodopovidona | 104.032 | 2,7% | 2,0% |
| Dimeticone | 97.697 | 2,6% | 19,8% |
| Bisacodilo | 96.002 | 2,5% | 37,7% |
| Diclofenac | 92.978 | 2,4% | 45,3% |
| Ácido acetilsalicílico | 90.719 | 2,4% | 0,2% |
| Dimetindeno | 86.588 | 2,3% | 34,0% |
| Clorofeniramina + Paracetamol | 81.669 | 2,1% | 8,7% |
| Paracetamol + Bromofeniramina + Cafeína + Ácido ascórbico | 76.191 | 2,0% | 10,0% |
| Tirotricina + Cloreto de cetilpiridínio + Oxibuprocaína | 70.367 | 1,8% | -3,2% |
| Bromexina | 67.401 | 1,8% | 10,7% |
| Restantes DCI's | 1.901.958 | 50,0% | 16% |
| Total | 3.806.130 | 100% | 15% |

Unidade: N.º Embalagens

| DCI | Valor PVP | % PVP | Taxa de Crescimento (valor) Jan-Ago 10 vs Jan-Ago 09 |
|---|-------------------|-------------|--|
| Orlistato | 855.011 | 4,8% | 41,8% |
| Ibuprofeno | 813.578 | 4,6% | 21,3% |
| Óxido de zinco | 713.293 | 4,0% | 0,6% |
| Dexpantenol | 677.390 | 3,8% | 19,8% |
| Diclofenac | 578.894 | 3,2% | 45,6% |
| Clotrimazol | 547.452 | 3,1% | 53,4% |
| Paracetamol | 516.166 | 2,9% | 0,8% |
| Dimetindeno | 468.206 | 2,6% | 31,0% |
| Nicotina | 422.155 | 2,4% | 11,0% |
| Bisacodilo | 385.995 | 2,2% | 31,8% |
| Dimeticone | 384.988 | 2,2% | 26,7% |
| Iodopovidona | 373.849 | 2,1% | 1,9% |
| Flurbiprofeno | 370.172 | 2,1% | 23,7% |
| Bromexina | 344.811 | 1,9% | 9,8% |
| Tirotricina + Cloreto de cetilpiridínio + Oxibuprocaína | 335.530 | 1,9% | -2,0% |
| Restantes DCI's | 10.069.955 | 56,4% | 16% |
| Total | 17.857.445 | 100% | 18% |

Unidade: EUR

Top 5 de DCI's em Volume (Nº Embalagens)

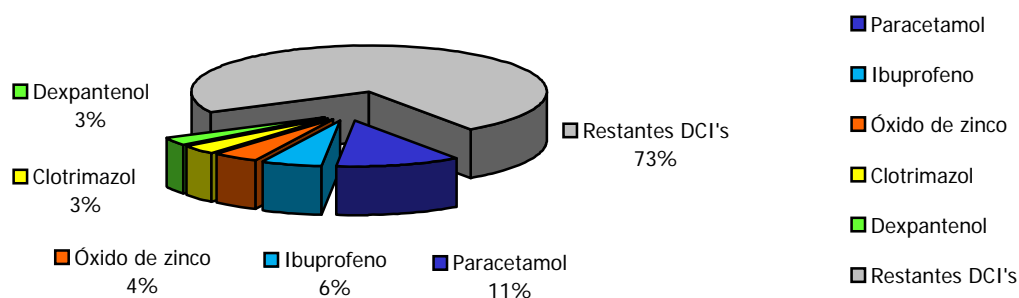

Taxa de Crescimento (volume): $(Emb_{Jan-Ago 10} - Emb_{Jan-Ago 09}) / Emb_{Jan-Ago 09}$

Taxa de Crescimento (valor): $(Valor PVP_{Jan-Ago 10} - Valor PVP_{Jan-Ago 09}) / Valor PVP_{Jan-Ago 09}$

2-Distribuição do Mercado - Jan-Ago 2010/Jan-Ago 2009

2.3-Entidade

| Entidade | Embalagens | % Embs | Taxa de Crescimento (volume) Jan-Ago 10 vs Jan-Ago 09 |
|--|------------------|-------------|---|
| PHARMACONTINENTE - Saúde e Higiene, S.A. | 1.309.099 | 34,4% | 58,1% |
| Pingo Doce Distribuição Alimentar S.A | 569.948 | 15,0% | 50,8% |
| Companhia Portuguesa de Hipermercados SA | 416.772 | 11,0% | 21,4% |
| Modelo Continente Hipermercados SA | 390.659 | 10,3% | -37,1% |
| Continente Hipermercados S.A. | 82.410 | 2,2% | 7,9% |
| Novapotheke - Produtos de Saúde, Lda. | 62.313 | 1,6% | 4,6% |
| El Corte Inglés Grandes Armazéns, S.A. | 44.708 | 1,2% | 1,3% |
| CotaPharma - Distribuição e Comércio de Medicamentos, S.A. | 39.101 | 1,0% | 22,1% |
| Espaço Central - Parafarmácia, Lda | 31.771 | 0,8% | 18,4% |
| farmacia maceta de paulo jorge souza unipessoal lda | 31.735 | 0,8% | 17,1% |
| Hipotética-Comércio Retalhista, S.A. | 23.018 | 0,6% | 128,7% |
| Ana Sofia Montes Jorge Silva, Unipessoal LDA * | 17.455 | 0,5% | - |
| Ana Alves e Rodrigues, Lda. | 16.747 | 0,4% | 1,3% |
| NO DOUBT, LDA | 16.607 | 0,4% | -1,8% |
| Lagosinter - Supermercados, Lda. * | 15.164 | 0,4% | - |
| Restantes Entidades | 738.623 | 19% | 4% |
| Total | 3.806.130 | 100% | 15% |

Unidade: N.º Embalagens

| Entidade | Valor PVP | % PVP | Taxa de Crescimento (valor) Jan-Ago 10 vs Jan-Ago 09 |
|--|-------------------|-------------|--|
| PHARMACONTINENTE - Saúde e Higiene, S.A. | 6.022.816 | 33,7% | 60,9% |
| Pingo Doce Distribuição Alimentar S.A | 2.334.172 | 13,1% | 56,6% |
| Companhia Portuguesa de Hipermercados SA | 1.992.200 | 11,2% | 24,3% |
| Modelo Continente Hipermercados SA | 1.778.350 | 10,0% | -36,9% |
| Continente Hipermercados S.A. | 393.291 | 2,2% | 10,4% |
| Novapotheke - Produtos de Saúde, Lda. | 313.743 | 1,8% | 11,0% |
| El Corte Inglés Grandes Armazéns, S.A. | 271.967 | 1,5% | 13,4% |
| CotaPharma - Distribuição e Comércio de Medicamentos, S.A. | 220.413 | 1,2% | 31,6% |
| farmacia maceta de paulo jorge souza unipessoal lda | 170.267 | 1,0% | 25,1% |
| Espaço Central - Parafarmácia, Lda | 164.425 | 0,9% | 34,6% |
| Hipotética-Comércio Retalhista, S.A. | 103.305 | 0,6% | 122,4% |
| Ana Sofia Montes Jorge Silva, Unipessoal LDA * | 88.294 | 0,5% | - |
| Ana Alves e Rodrigues, Lda. | 82.370 | 0,5% | 5,2% |
| NO DOUBT, LDA | 78.718 | 0,4% | 6,3% |
| SILVIA CRUZ, UNIPESSOAL, LDA | 78.000 | 0,4% | 12,6% |
| Restantes Entidades | 3.765.112 | 21,1% | 11% |
| Total | 17.857.445 | 100% | 18% |

Unidade: EUR

Top 5 de Entidades em Volume (Nº Embalagens)

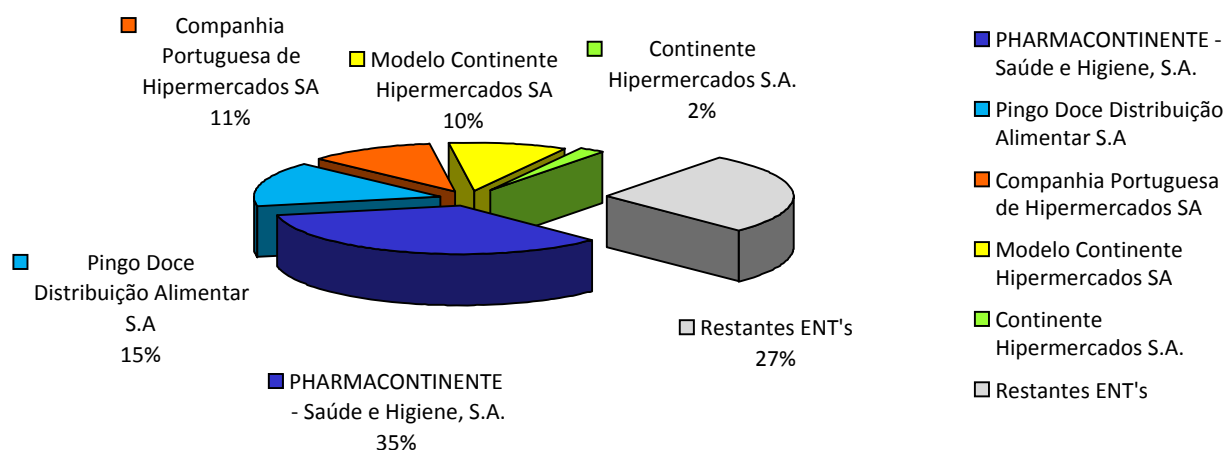

Taxa de Crescimento (volume): $(Emb_{Jan-Ago 10} - Emb_{Jan-Ago 09}) / Emb_{Jan-Ago 09}$

Taxa de Crescimento (valor): $(Valor PVP_{Jan-Ago 10} - Valor PVP_{Jan-Ago 09}) / Valor PVP_{Jan-Ago 09}$

* Excluído da Variação por no período homólogo não apresentar vendas.

3-Entidades onde se verificam Níveis de Preços mais baixos

3.1-Entidade - Jan-Ago 2010/Jan-Ago 2009

| Entidade | Valor PVP | % PVP | Taxa de Crescimento (valor) | Índice de Preços |
|---|-------------------|-------------|-----------------------------|------------------|
| | | | Jan-Ago 10 vs Jan-Ago 09 | |
| António Almeida Mareco | 5.265 | 0,0% | 17,9% | 91,01 |
| VARIOSFARMA,LDA. | 22.209 | 0,1% | 202,8% | 92,51 |
| ANTONIO JOSE DA SILVA REBELO | 10.249 | 0,1% | -49,9% | 97,28 |
| Pingo Doce Distribuição Alimentar S.A | 2.334.172 | 13,1% | 56,6% | 97,37 |
| Companhia Portuguesa de Hipermercados SA | 1.992.200 | 11,2% | 24,3% | 97,76 |
| António José Pinheiro Rodrigues | 2.055 | 0,0% | 5,0% | 99,11 |
| DISTRILIMA SUPERMERCADOS LDA. | 15.491 | 0,1% | 9,3% | 99,22 |
| JUCAFARMA - Cosméticos e higiene Lda | 1.677 | 0,0% | 1,7% | 99,23 |
| Modelo Continente Hipermercados SA | 1.778.350 | 10,0% | -36,9% | 99,28 |
| Continente Hipermercados S.A. | 393.291 | 2,2% | 10,4% | 99,62 |
| Materombro - Saúde, Unipessoal Lda | 18.624 | 0,1% | 82,6% | 99,81 |
| SOFISBRÁS - PRODUTOS E SERVIÇOS DE SAUDE, LDA | 11.576 | 0,1% | -23,9% | 99,97 |
| Arcosdistri Supermercados Ida | 11.013 | 0,1% | 48,5% | 100,07 |
| Everlasting, Ida * | 41.793 | 0,2% | - | 100,13 |
| Distrisoure - Supermercados, Lda. | 10.625 | 0,1% | 33,9% | 100,21 |
| Restantes Entidades | 11.208.856 | 62,8% | 36% | - |
| Total | 17.857.445 | 100% | 18% | |

Unidade: EUR

Evolução do Nível de Preços, por Entidade (40,0% do Mercado em Valor PVP)

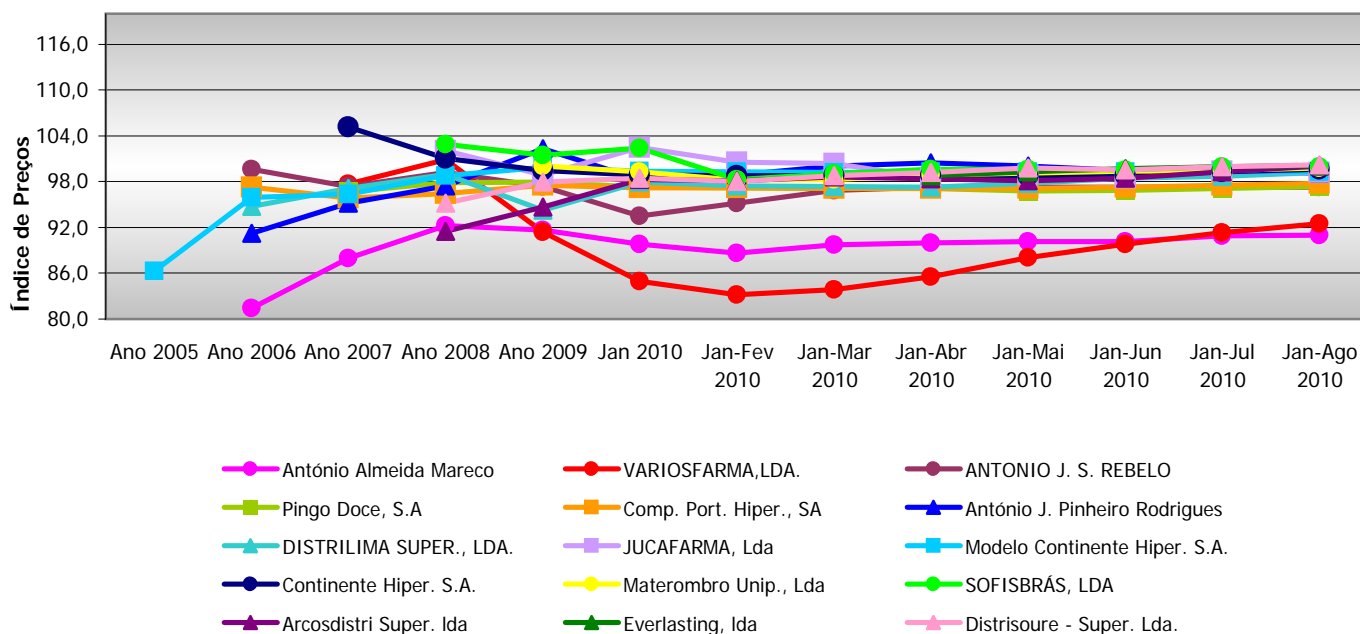

Índice de Preços - Base 100: Agosto 2005

Taxa de Crescimento (valor): $(\text{Valor PVP}_{\text{Jan-Ago 10}} - \text{Valor PVP}_{\text{Jan-Ago 09}}) / \text{Valor PVP}_{\text{Jan-Ago 09}}$

* Excluído da Variação por no período homólogo não apresentar vendas.