

Agosto 2010

Consumo de Medicamentos em Meio Hospitalar

OBSERVATÓRIO DO MEDICAMENTO E PRODUTOS DE SAÚDE
DIRECÇÃO DE ECONOMIA DO MEDICAMENTO E PRODUTOS DE SAÚDE

RESUMO

O relatório de Janeiro a Agosto relativo ao consumo de medicamentos em meio hospitalar engloba todo o conjunto de hospitais do Serviço Nacional de Saúde (SNS), com excepção do Hospital Prof. Dr. Fernando da Fonseca, o qual se encontra em fase de implementação do CHNM, e das Parcerias Público Privadas (Hospital de Braga e Hospital de Cascais).

Do tratamento da informação enviada pelos hospitais salientam-se os seguintes dados:

- Entre Janeiro e Agosto de 2010 o consumo nestes hospitais foi superior a 663 milhões de euros o que representa um crescimento de 4,5% relativamente ao período homólogo.
- Nos últimos 3 meses ocorreu um abrandamento da taxa de crescimento da despesa em meio hospitalar com variações homólogas inferiores a 2%.
- O Centro Hospitalar Lisboa Norte, Hospitais Universidade de Coimbra e Hospital de S. João foram as unidades hospitalares que mais contribuíram para o aumento observado devido essencialmente ao peso que representam no conjunto de hospitais analisados.
- A cedência de medicamentos abrangidos pelos Regimes Especiais de Comparticipação no ambulatório e a administração de medicamentos em Hospital de Dia permanecem as áreas de prestação de cuidados com maiores encargos ao nível da despesa hospitalar, e juntas representam cerca de 70% da despesa em meio hospitalar. O hospital de dia é a área com maior peso no crescimento observado. Ao invés, o internamento continua a apresentar uma tendência de consumo decrescente.
- A Oncologia e a Infeciologia continuam a ser as áreas terapêuticas com maiores encargos e juntas representam 40% da despesa com medicamentos em meio hospitalar.
- Foi efectuada uma análise mais desagregada dos grupos terapêuticos com maior consumo, nomeadamente Imunomoduladores, Antivíricos e Citotóxicos. Nos Imunomoduladores, grupo que representa 23% da despesa, o Trastuzumab é a substância activa com maior peso relativo e uma das que mais contribui para o crescimento da despesa em meio hospitalar. Destacam-se também neste grupo terapêutico os consumos crescentes dos medicamentos incluídos no Despacho n.º 20510/2008, de 24 de Julho (Etanercept, Infliximab e Adalimumab).

- Nos Antivirais, as associações fixas Efavirenz+Emtricitabina+Tenofovir e Emtricitabina+Tenofovir são os medicamentos que mais contribuíram para o crescimento do grupo terapêutico. O Atazanavir continua também a apresentar uma tendência crescente no tratamento da infeção por VIH-1.
- Os Citotóxicos continuam a apresentar um abrandamento do crescimento. As substâncias activas com maior peso neste grupo são o Imatinib, Pemetrexedo e Erlotinib. O Docetaxel, embora ainda apresente uma quota de mercado em valor elevada, tem apresentado um decréscimo da despesa provavelmente devido à introdução de medicamentos genéricos desta substância.
- Entre Janeiro e Agosto de 2010 os medicamentos órfãos que representam 6,9% da despesa total tiveram um crescimento de 18,2% relativamente ao período homólogo. Os medicamentos com A.U.E. constituem 0,9% da despesa, tendo apresentado um aumento de 9,9% comparativamente ao período homólogo.

Agosto de 2010

1. Consumo de Medicamentos em Meio Hospitalar

Fonte: Hospitais do SNS

1.1 - Evolução

| | Valor | Taxa de Crescimento |
|--------------|-------------|---------------------|
| 2007 | 844.298.292 | - |
| 2008 | 895.946.057 | 6,1% |
| 2009 | 970.687.540 | 8,3% |
| Jan-Ago 2009 | 635.036.636 | - |
| Jan-Ago 2010 | 663.866.284 | 4,5% |

Unidade: EUR

n = 60 Hospitais do SNS

1.2 - Evolução Mensal

| Ano de 2010 | Valor | Varição Mensal | Varição Homóloga |
|-------------|-------------|----------------|------------------|
| Janeiro | 81.709.474 | - | 4,4% |
| Fevereiro | 77.754.305 | -4,8% | 5,3% |
| Março | 92.791.325 | 19,3% | 11,1% |
| Abril | 83.657.580 | -9,8% | 3,2% |
| Maio | 83.042.514 | -0,7% | 7,1% |
| Junho | 80.832.411 | -2,7% | 1,8% |
| Julho | 86.926.258 | 7,5% | 1,5% |
| Agosto | 77.152.417 | -11,2% | 1,8% |
| Jan - Dez | 663.866.284 | - | 4,5% |

Unidade: EUR

n = 60 Hospitais do SNS

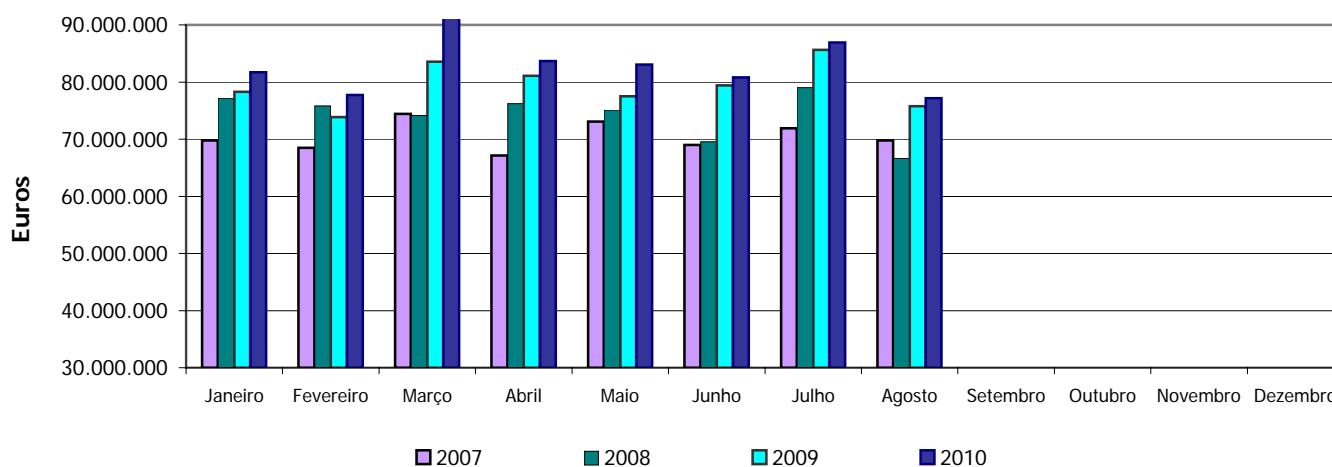

Varição Mensal: Diferença percentual entre os valores apresentados em determinado mês relativamente aos valores do mês anterior.

Varição Homóloga: Diferença percentual entre os valores apresentados em determinado período comparativamente aos valores de igual período do ano anterior.

Peso na Variação: Contribuição de cada Hospital, Área Terapêutica ou Substância Activa, para o crescimento total da despesa do grupo em que se insere.

2. Distribuição do Consumo por Hospital

2 - Distribuição do Consumo por Hospital - Jan-Ago 2010

| Hospital | Valor Acumulado | Peso Relativo | Varição Homóloga | Peso na Varição |
|--------------------------------------------------|-----------------|---------------|------------------|-----------------|
| Centro Hospitalar Lisboa Norte, E.P.E. | 88.808.095 | 13,4% | 8,9% | 25,2% |
| Hospital de S. João, EPE | 58.902.839 | 8,9% | 7,4% | 14,1% |
| Hospitais Universidade de Coimbra | 47.159.165 | 7,1% | 9,5% | 14,2% |
| Centro Hospitalar de Lisboa Central, E.P.E. | 46.238.451 | 7,0% | -7,3% | -12,6% |
| Centro Hospitalar de Lisboa Ocidental, E.P.E. | 38.818.243 | 5,8% | 5,2% | 6,7% |
| Centro Hospitalar do Porto, EPE | 36.977.008 | 5,6% | 6,1% | 7,4% |
| Hospital Curry Cabral | 24.124.731 | 3,6% | 7,5% | 5,8% |
| Instituto Português de Oncologia, EPE - Porto | 24.064.831 | 3,6% | 0,9% | 0,8% |
| Instituto Português de Oncologia, EPE - Lisboa | 23.544.146 | 3,5% | 9,1% | 6,8% |
| Hospital Garcia da Orta, E.P.E. | 23.524.411 | 3,5% | 2,2% | 1,7% |
| Centro Hospitalar Coimbra, EPE | 20.520.495 | 3,1% | 9,3% | 6,1% |
| Centro Hospitalar Vila Nova de Gaia, EPE | 16.399.107 | 2,5% | 0,9% | 0,5% |
| Hospital Distrital de Faro | 16.118.056 | 2,4% | 4,7% | 2,5% |
| Centro Hospitalar de Setúbal, E.P.E. | 14.251.118 | 2,1% | 1,4% | 0,7% |
| Hospital de Joaquim Urbano - Porto | 11.761.574 | 1,8% | 14,3% | 5,1% |
| Centro Hospitalar do Alto Ave | 11.001.282 | 1,7% | 11,3% | 3,9% |
| Centro Hospitalar de Trás os Montes e Alto Douro | 10.931.865 | 1,6% | 7,0% | 2,5% |
| Centro Hospitalar Barreiro Montijo, EPE | 9.836.258 | 1,5% | 2,2% | 0,7% |
| Hospital distrital de Santarém, EPE | 9.697.987 | 1,5% | 6,5% | 2,1% |
| Hospital de São Teotónio, EPE - Viseu | 9.607.864 | 1,4% | 5,6% | 1,8% |
| Unidade Local de Saúde - Matosinhos | 9.143.985 | 1,4% | -17,7% | -6,8% |
| Centro Hospitalar do Barlavento Algarvio, E.P.E. | 8.368.641 | 1,3% | -8,8% | -2,8% |
| Hospital Infante D.Pedro, EPE - Aveiro | 8.218.655 | 1,2% | 22,9% | 5,3% |
| Hospital Espírito Santo, E.P.E. - Évora | 8.079.158 | 1,2% | 7,2% | 1,9% |

| Hospital | Valor Acumulado | Peso Relativo | Varição Homóloga | Peso na Varição |
|-------------------------------------------------------|-----------------|---------------|------------------|-----------------|
| Instituto Português de Oncologia, EPE - Coimbra | 7.392.975 | 1,1% | -0,1% | 0,0% |
| Centro Hospitalar de Entre Douro e Vouga, EPE | 7.079.506 | 1,1% | 4,8% | 1,1% |
| Centro Hospitalar do Médio Tejo, E.P.E. | 7.013.561 | 1,1% | 9,0% | 2,0% |
| Centro Hospitalar do Alto Minho, E.P.E. | 6.796.030 | 1,0% | -1,3% | -0,3% |
| Centro Hospitalar Baixo Alentejo, E.P.E. | 6.047.241 | 0,9% | 7,9% | 1,5% |
| Unidade Local de Saúde do Norte Alentejano | 5.506.456 | 0,8% | 11,0% | 1,9% |
| Centro Hospitalar Cova da Beira, E.P.E. | 4.843.467 | 0,7% | 4,1% | 0,7% |
| Centro Hospitalar do Tâmega e Sousa, EPE | 4.628.703 | 0,7% | 0,3% | 0,1% |
| Unidade Local de Saúde da Guarda, E.P.E. | 4.339.085 | 0,7% | 20,4% | 2,5% |
| Hospital Amato Lusitano - Castelo Branco | 4.195.830 | 0,6% | -1,6% | -0,2% |
| Hospital Santo André, E.P.E. - Leiria | 4.018.671 | 0,6% | -1,1% | -0,2% |
| Centro Hospitalar Caldas da Rainha | 3.447.831 | 0,5% | 1,2% | 0,1% |
| Centro Hospitalar do Nordeste, E.P.E. | 3.037.216 | 0,5% | 9,5% | 0,9% |
| Centro Hospitalar do Médio Ave | 2.776.305 | 0,4% | -7,0% | -0,7% |
| Hospital de Reynaldo dos Santos - Vila Franca de Xira | 2.755.435 | 0,4% | 1,7% | 0,2% |
| Hospital do Litoral Alentejano | 2.482.974 | 0,4% | 6,7% | 0,5% |
| Hospital Distrital de Torres Vedras | 2.367.279 | 0,4% | -5,6% | -0,5% |
| Hospital Distrital Figueira da Foz, E.P.E. | 1.881.071 | 0,3% | -10,4% | -0,8% |
| Hospital de Santa Maria Maior, E.P.E. - Barcelos | 1.436.585 | 0,2% | -2,8% | -0,1% |
| Maternidade Dr. Alfredo da Costa | 933.881 | 0,1% | 0,5% | 0,0% |
| Centro Hospitalar Póvoa de Varzim / Vila do Conde | 706.745 | 0,1% | -3,6% | -0,1% |
| Centro Hospitalar Psiquiátrico de Lisboa | 638.249 | 0,1% | -18,5% | -0,5% |
| Hospital Magalhães de Lemos | 530.714 | 0,1% | -3,1% | -0,1% |
| Instituto de Oftalmologia Dr. Gama Pinto | 467.025 | 0,1% | -3,4% | -0,1% |
| Hospital Distrital de Águeda | 449.859 | 0,1% | -21,0% | -0,4% |
| Hospital Distrital de Pombal | 351.245 | 0,1% | 4,8% | 0,1% |
| Centro Hospitalar Psiquiátrico de Coimbra | 311.991 | 0,0% | 1,2% | 0,0% |
| Hospital Bernardino Lopes Oliveira - Alcobaça | 304.815 | 0,0% | 11,0% | 0,1% |

| Hospital | Valor Acumulado | Peso Relativo | Varição Homóloga | Peso na Varição |
|---------------------------------------------------------------------|--------------------|---------------|------------------|-----------------|
| Hospital de Valongo | 248.980 | 0,0% | 13,2% | 0,1% |
| Hospital Distrital de Peniche | 244.076 | 0,0% | 19,3% | 0,1% |
| Hospital Dr. Francisco Zagalo - Ovar | 206.187 | 0,0% | -58,7% | -1,0% |
| Centro de Medicina de Reabilitação da Região Centro Rovisco Pais | 137.318 | 0,0% | 56,8% | 0,2% |
| Hospital do Visconde de Salreu - Estarreja | 77.675 | 0,0% | -18,1% | -0,1% |
| Hospital Arcebispo João Crisóstomo - Cantanhede | 66.723 | 0,0% | -5,3% | 0,0% |
| Hospital de Cândido de Figueiredo de Tondela | 24.542 | 0,0% | -86,9% | -0,6% |
| Hospital José Luciano de Castro - Anadia | 22.073 | 0,0% | -46,3% | -0,1% |
| Total | 663.866.284 | 100% | 4,5% | 100% |

Unidade: EUR

3. Distribuição do Consumo por Centro de Custo

3.1 - Distribuição do Consumo por Área de Actividade do Centro de Custo - Jan-Ago 2010

| Área de Actividade | Valor Acumulado | Peso Relativo | Variação Homóloga | Peso na Variação |
|-------------------------------|--------------------|---------------|-------------------|------------------|
| Oncologia | 144.364.286 | 21,7% | 3,4% | 16,6% |
| Infecciologia | 121.036.715 | 18,2% | 12,3% | 45,9% |
| Medicina Interna | 48.237.124 | 7,3% | 3,7% | 5,9% |
| Neurologia | 33.348.593 | 5,0% | 7,3% | 7,9% |
| Hematologia Clínica | 31.508.697 | 4,7% | -1,6% | -1,7% |
| Nefrologia | 23.420.335 | 3,5% | -4,1% | -3,5% |
| Imuno-hemoterapia | 21.452.412 | 3,2% | 11,4% | 7,6% |
| Cirurgia Geral | 18.994.630 | 2,9% | -9,9% | -7,2% |
| Gastroenterologia | 17.387.765 | 2,6% | 20,5% | 10,3% |
| Bloco Operatório | 17.274.765 | 2,6% | 12,1% | 6,5% |
| Restantes Áreas de Actividade | 186.840.961 | 28,1% | 1,8% | 11,7% |
| Total | 663.866.284 | 100% | 4,5% | 100% |

Unidade: EUR

3. Distribuição do Consumo por Centro de Custo

3.2 - Distribuição do Consumo por Área de Prestação de Cuidados - Jan-Ago 2010

| Área de Prestação de Cuidados | Valor Acumulado | Peso Relativo | Variação Homóloga | Peso na Variação |
|---------------------------------------------------|--------------------|---------------|-------------------|------------------|
| Consulta Externa | 270.782.756 | 40,8% | 5,6% | 49,5% |
| Hospital de Dia | 194.915.412 | 29,4% | 10,1% | 62,3% |
| Internamento | 129.702.240 | 19,5% | -5,0% | -23,6% |
| Meios Complementares de Diagnóstico e Terapêutica | 38.026.354 | 5,7% | 4,7% | 5,9% |
| Urgência | 14.013.976 | 2,1% | -0,4% | -0,2% |
| Cirurgia de Ambulatório | 1.816.242 | 0,3% | 57,1% | 2,3% |
| Serviço Domiciliário | 338.314 | 0,1% | -2,5% | 0,0% |
| Outras Secções | 14.270.990 | 2,1% | 8,4% | 3,8% |
| Total | 663.866.284 | 100% | 4,5% | 100% |

Unidade: EUR

Consultas Externas: Incluem os medicamentos dispensados no ambulatório dos serviços farmacêuticos.

Unidades de Meios Complementares de Diagnóstico e Terapêutica: Incluem as unidades técnicas e bloco operatório.

4. Distribuição do Consumo por Grupo Farmacoterapêutico (10 +)

4 - Distribuição do Consumo por Classificação Farmacoterapêutica - Jan-Ago 2010

| Classificação Farmacoterapêutica (CFT) * | Valor Acumulado | Peso Relativo | Varição Homóloga | Peso na Varição |
|------------------------------------------------|--------------------|---------------|------------------|-----------------|
| Imunomoduladores | 152.473.446 | 23,0% | 16,2% | 73,6% |
| Antivíricos | 135.877.209 | 20,5% | 12,1% | 50,9% |
| Citotóxicos | 67.729.788 | 10,2% | 0,1% | 0,2% |
| Antibacterianos | 35.958.636 | 5,4% | -15,9% | -23,6% |
| Factores estimulantes da hematopoiese | 27.573.458 | 4,2% | -4,9% | -4,9% |
| Anti-hemorrágicos | 24.923.988 | 3,8% | 11,3% | 8,8% |
| Outros produtos | 19.376.640 | 2,9% | -17,0% | -13,8% |
| Imunoglobulinas | 18.517.938 | 2,8% | 5,1% | 3,1% |
| Hormonas e anti-hormonas (Antineoplásicos) | 18.466.988 | 2,8% | -11,1% | -8,0% |
| Correctivos das alterações hidroelectrolíticas | 14.770.837 | 2,2% | -0,3% | -0,2% |
| Outros Grupos Farmacoterapêuticos | 148.197.356 | 22,3% | 2,8% | 14,0% |
| Total | 663.866.284 | 100% | 4,5% | 100% |

* CFT de Nível 2

Unidade: EUR

4. Distribuição do Consumo por Grupo Farmacoterapêutico (10 +)

4.1 - Distribuição do Consumo de Imunomoduladores por DCI - Jan-Ago 2010

| Substância Activa | Valor Acumulado | Peso Relativo | Varição Homóloga | Peso na Varição |
|----------------------------|--------------------|---------------|------------------|-----------------|
| Trastuzumab | 24.378.259 | 16,0% | 16,2% | 16,1% |
| Rituximab | 13.527.075 | 8,9% | 17,2% | 9,4% |
| Etanercept | 12.937.109 | 8,5% | 17,6% | 9,1% |
| Interferão beta-1a | 12.571.842 | 8,2% | -0,9% | -0,5% |
| Infliximab | 11.154.079 | 7,3% | 18,3% | 8,1% |
| Adalimumab | 10.495.737 | 6,9% | 75,6% | 21,3% |
| Bevacizumab | 8.711.692 | 5,7% | 10,6% | 3,9% |
| Tacrolimus | 8.418.183 | 5,5% | -14,2% | -6,6% |
| Cetuximab | 7.278.240 | 4,8% | 53,9% | 12,0% |
| Interferão beta-1b | 6.717.113 | 4,4% | -0,8% | -0,3% |
| Outras Substâncias Activas | 36.284.117 | 23,8% | 19,1% | 27,4% |
| Total | 152.473.446 | 100% | 16,2% | 100% |

Unidade: EUR

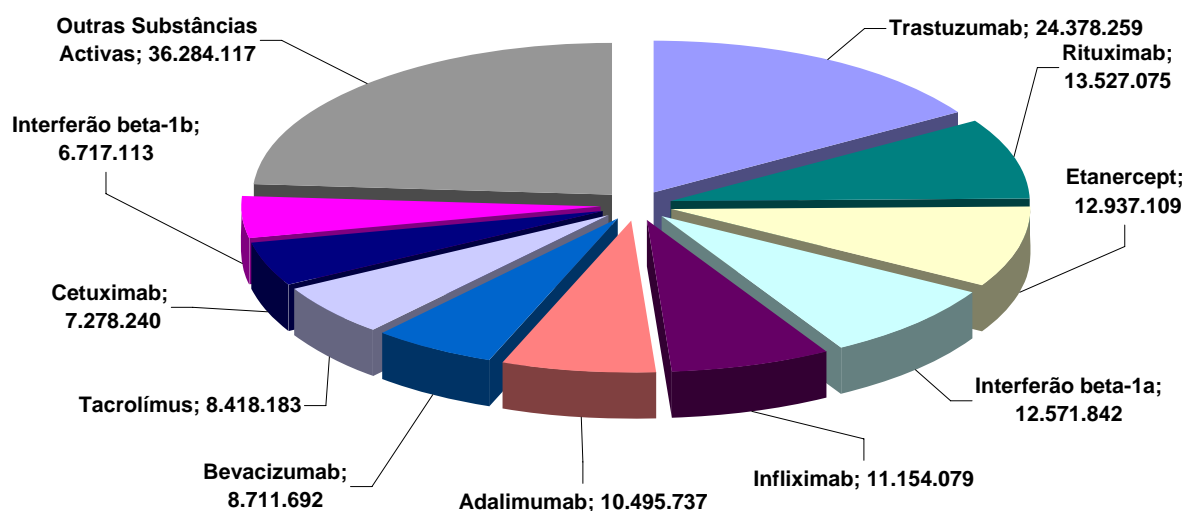

4. Distribuição do Consumo por Grupo Farmacoterapêutico (10 +)

4.2 - Distribuição do Consumo de Antivíricos por DCI - Jan-Ago 2010

| Substância Activa | Valor Acumulado | Peso Relativo | Variação Homóloga | Peso na Variação |
|---------------------------------------|--------------------|---------------|-------------------|------------------|
| Emtricitabina + Tenofovir | 28.051.472 | 20,6% | 12,1% | 20,7% |
| Lopinavir + Ritonavir | 16.110.447 | 11,9% | -2,6% | -3,0% |
| Efavirenz + Emtricitabina + Tenofovir | 14.105.436 | 10,4% | 249,1% | 68,6% |
| Atazanavir | 11.049.675 | 8,1% | 29,6% | 17,2% |
| Efavirenz | 10.260.920 | 7,6% | -20,8% | -18,4% |
| Lamivudina + Zidovudina | 8.523.439 | 6,3% | -20,0% | -14,5% |
| Tenofovir | 6.857.501 | 5,0% | 4,6% | 2,0% |
| Abacavir + Lamivudina | 6.244.886 | 4,6% | 29,4% | 9,7% |
| Raltegravir | 4.781.828 | 3,5% | 74,4% | 13,9% |
| Valganciclovir | 4.538.867 | 3,3% | 22,8% | 5,8% |
| Outras Substâncias Activas | 25.352.739 | 18,7% | -1,2% | -2,1% |
| Total | 135.877.209 | 100% | 12,1% | 100% |

Unidade: EUR

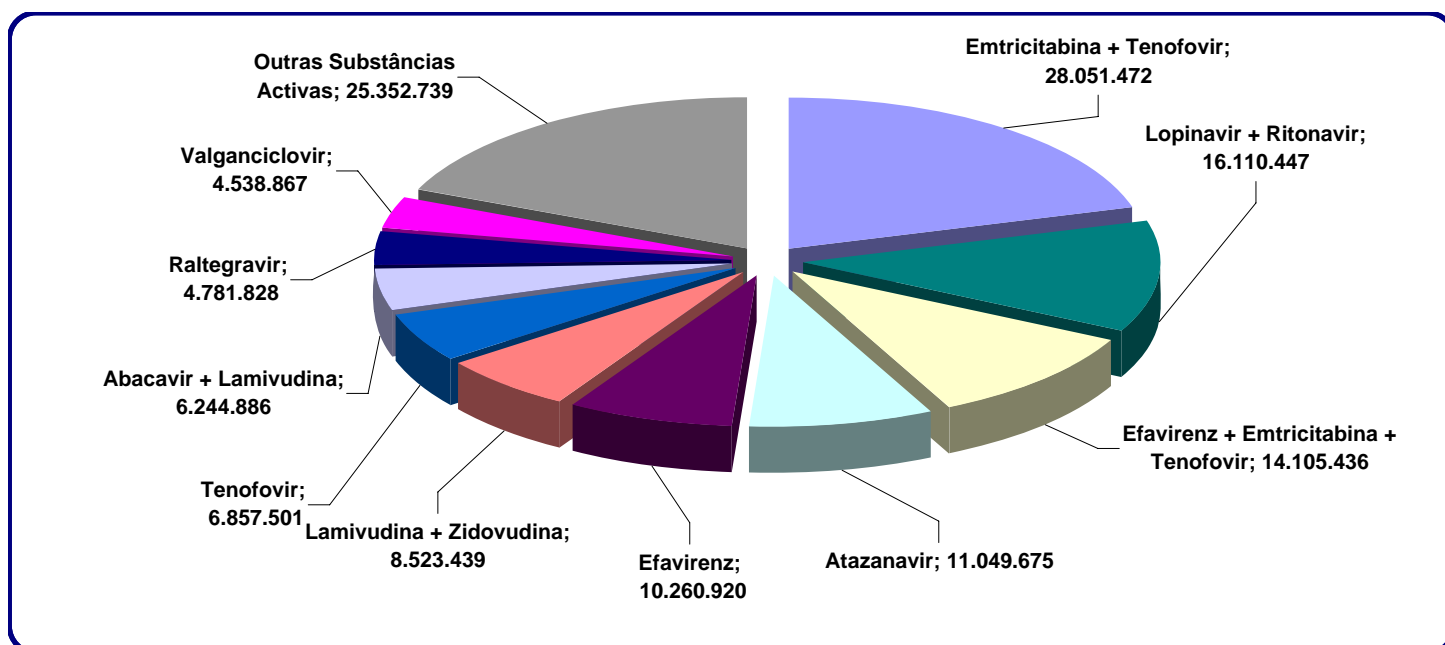

4. Distribuição do Consumo por Grupo Farmacoterapêutico (10 +)

4.3 - Distribuição do Consumo de Citotóxicos por DCI - Jan-Ago 2010

| Substância Activa | Valor Acumulado | Peso Relativo | Varição Homóloga | Peso na Varição |
|----------------------------|-------------------|---------------|------------------|-----------------|
| Imatinib | 13.251.432 | 19,6% | 7,5% | 2117,0% |
| Docetaxel | 8.599.460 | 12,7% | -29,4% | -8108,8% |
| Erlotinib | 3.884.830 | 5,7% | 28,6% | 1990,4% |
| Pemetrexedo | 3.823.051 | 5,6% | 28,3% | 1954,7% |
| Capecitabina | 3.449.160 | 5,1% | 6,6% | 488,8% |
| Bortezomib | 3.067.667 | 4,5% | 3,2% | 217,7% |
| Sunitinib | 2.844.759 | 4,2% | 3,6% | 227,5% |
| Temozolomida | 2.783.933 | 4,1% | 12,1% | 679,0% |
| Doxorrubicina | 2.390.279 | 3,5% | 11,9% | 581,2% |
| Sorafenib | 1.978.180 | 2,9% | 61,1% | 1712,2% |
| Outras Substâncias Activas | 21.657.038 | 32,0% | -5,5% | -1759,7% |
| Total | 67.729.788 | 100% | 0,1% | 100% |

Unidade: EUR

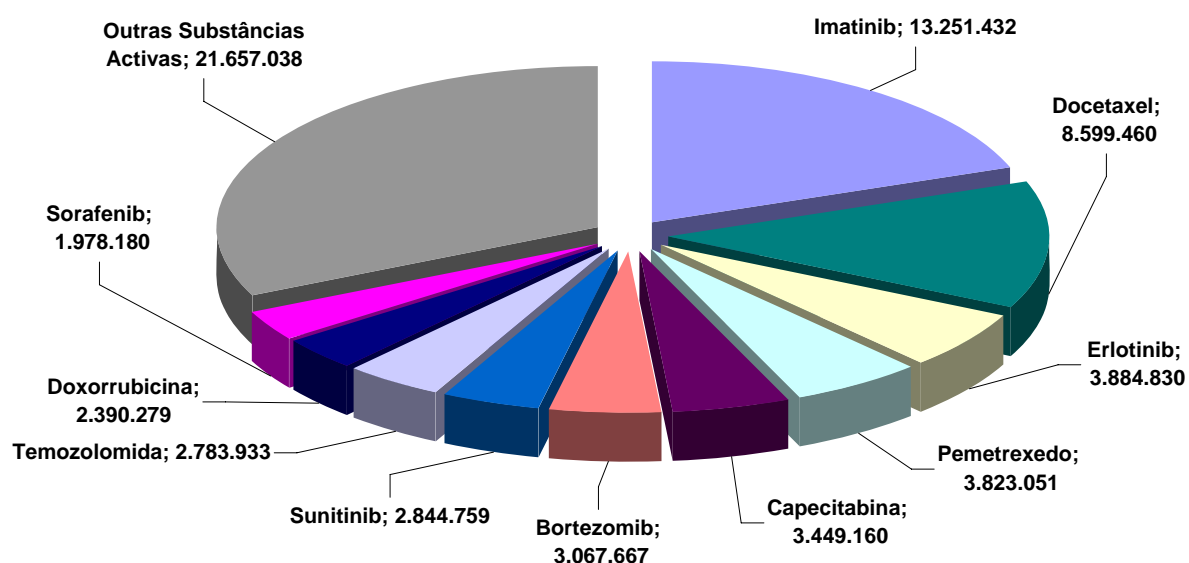

5. Distribuição do Consumo por Substância Activa (20 +)

5 - Distribuição do Consumo por Substância Activa - Jan-Ago 2010

| Substância Activa | Valor Acumulado | Peso Relativo | Variação Homóloga | Peso na Variação |
|---------------------------------------|--------------------|---------------|-------------------|------------------|
| Emtricitabina + Tenofovir | 28.051.472 | 4,2% | 12,1% | 10,5% |
| Trastuzumab | 24.378.259 | 3,7% | 16,2% | 11,8% |
| Imunoglobulina humana normal | 16.597.688 | 2,5% | 5,4% | 2,9% |
| Lopinavir + Ritonavir | 16.110.447 | 2,4% | -2,6% | -1,5% |
| Imatinib | 15.103.010 | 2,3% | 7,5% | 3,7% |
| Efavirenz + Emtricitabina + Tenofovir | 14.105.436 | 2,1% | 249,1% | 34,9% |
| Rituximab | 13.527.075 | 2,0% | 17,2% | 6,9% |
| Etanercept | 12.937.109 | 1,9% | 17,6% | 6,7% |
| Interferão beta-1a | 12.571.842 | 1,9% | -0,9% | -0,4% |
| Darbepoetina alfa | 11.386.832 | 1,7% | 0,7% | 0,3% |
| Infliximab | 11.154.079 | 1,7% | 18,3% | 6,0% |
| Atazanavir | 11.049.675 | 1,7% | 29,6% | 8,7% |
| Adalimumab | 10.495.737 | 1,6% | 75,6% | 15,7% |
| Efavirenz | 10.260.920 | 1,5% | -20,8% | -9,3% |
| Docetaxel | 9.723.258 | 1,5% | -29,4% | -14,1% |
| Bevacizumab | 8.711.692 | 1,3% | 10,6% | 2,9% |
| Cloreto de sódio | 8.526.831 | 1,3% | 2,3% | 0,7% |
| Lamivudina + Zidovudina | 8.523.439 | 1,3% | -20,0% | -7,4% |
| Tacrolimus | 8.419.561 | 1,3% | -14,2% | -4,8% |
| Meropenem | 7.722.962 | 1,2% | -13,1% | -4,0% |
| Outras Substâncias Activas | 404.508.961 | 60,9% | 2,2% | 29,9% |
| Total | 663.866.284 | 100% | 4,5% | 100% |

Unidade: EUR

6. Monitorização do Consumo de Grupos Específicos de Medicamentos

6.1 - Evolução do Consumo de Medicamentos Órfãos - Jan-Ago 2010

| Substância Activa | Indicações Terapêuticas | Valor Acumulado | Peso Relativo | Varição Homóloga | Peso na Varição |
|---------------------|------------------------------------------------------------------------------------------------------------------------------------------------------------------------------------------------------------------------------------------------------|-----------------|---------------|------------------|-----------------|
| Imatinib | Leucemia Mielóide Crónica; Tumor Maligno do Estroma GI; Síndrome mielodisplásica/doenças mieloproliferativas; Síndrome hipereosinofílica avançada e/ou leucemia eosinofílica crónica; Leucemia Linfoblástica Aguda; Dermatofibrossarcoma protuberans | 15.103.010 | 33,0% | 7,5% | 15,0% |
| Bosentano | Hipertensão Arterial Pulmonar; Hipertensão Pulmonar Tromboembólica Crónica; Esclerose Sistémica; Fibrose Pulmonar Idiopática | 6.826.486 | 14,9% | 10,9% | 9,5% |
| Galsulfase | Mucopolissacaridose tipo VI (síndrome de Maroteaux-Lamy) | 3.521.296 | 7,7% | 22,4% | 9,1% |
| Lenalidomida | Mieloma Múltiplo | 3.355.059 | 7,3% | 67,1% | 19,1% |
| Sorafenib | Carcinoma hepatocelular; Carcinoma de células renais avançado | 2.255.631 | 4,9% | 61,1% | 12,1% |
| Dasatinib | Tratamento de doentes adultos com leucemia mielóide crónica; Tratamento da leucemia linfoblástica aguda (LLA) positiva para o cromossoma Filadélfia (Ph+) e com LMC linfoblástica | 1.998.485 | 4,4% | 21,6% | 5,0% |
| Agalsidase alfa | Doença de Fabry | 1.549.880 | 3,4% | 171,6% | 13,9% |
| Talidomida | Mieloma Múltiplo; Eritema nodoso lepromatoso; Tratamento da reacção do enxerto contra o hospedeiro (graft versus host disease) | 1.548.493 | 3,4% | 0,3% | 0,1% |
| Idursulfase | Síndrome de Hunter | 1.347.390 | 2,9% | 11,1% | 1,9% |
| Alglucosidase alfa | Doença de Pompe | 1.319.063 | 2,9% | 14,9% | 2,4% |
| Laronidase | Mucopolissacaridose I | 891.587 | 1,9% | 2,0% | 0,2% |
| Sildenafil | Hipertensão Arterial Pulmonar | 688.363 | 1,5% | 44,1% | 3,0% |
| Trabectedina | Cancro do Ovário | 563.549 | 1,2% | 354,8% | 6,2% |
| Agalsidase beta | Doença de Fabry | 514.904 | 1,1% | -70,4% | -17,3% |
| Iloprost | Hipertensão Pulmonar Primária | 510.752 | 1,1% | 12,7% | 0,8% |
| Miglustato | Doença de Niemann-Pick, tipo C | 505.385 | 1,1% | 33,9% | 1,8% |
| Pegvisomant | Acromegália | 445.218 | 1,0% | 7,5% | 0,4% |
| Anagrelida | Trombocitémia Essencial | 423.489 | 0,9% | 43,6% | 1,8% |
| Desferasirox | Sobrecarga Crónica de Ferro | 291.847 | 0,6% | 45,8% | 1,3% |
| Plerixafor | Transplante autólogo em doentes com linfoma ou mieloma múltiplo | 273.358 | 0,6% | - | 3,9% |
| Bussulfano | Tratamento condicionante (de preparação) de adultos e crianças antes de um transplante de células progenitoras hematopoiéticas | 224.976 | 0,5% | 7,8% | 0,2% |
| Ambrisentano | Hipertensão Arterial Pulmonar; Hipertensão Pulmonar Tromboembólica Crónica | 219.647 | 0,5% | - | 3,1% |
| Romiplostim | Púrpura Trombocitopénica Idiopática | 205.021 | 0,4% | 15806,9% | 2,9% |
| Sitaxentano | Hipertensão arterial pulmonar; Hipertensão pulmonar crónica tromboembólica | 204.395 | 0,4% | 37,4% | 0,8% |
| Nitisona | Tirosinemia hereditária do tipo 1; Alcaptonúria | 165.765 | 0,4% | -1,7% | 0,0% |
| Trióxido de arsénio | Leucemia promielocítica aguda, mieloma múltiplo e síndromas mielodisplásicos | 139.721 | 0,3% | -6,0% | -0,1% |
| Clofarabina | Leucemia Linfoblástica Aguda em doentes pediátricos | 127.582 | 0,3% | 188,0% | 1,2% |
| Nilotinib | Leucemia mielóide crónica (LMC) | 124.458 | 0,3% | -3,5% | -0,1% |
| Temsirolimus | Carcinoma de células renais avançado | 122.946 | 0,3% | 26,2% | 0,4% |

| Substância Activa | Indicações Terapêuticas | Valor Acumulado | Peso Relativo | Variação Homóloga | Peso na Variação |
|--------------------------------------------------------------------|--------------------------------------------------------------------------------------------------------------------------------------------------------------------------|-------------------|---------------|-------------------|------------------|
| Ibuprofeno | Persistência do canal arterial hemodinamicamente significativa em recém-nascidos pré-termo com idade gestacional inferior a 34 semanas. | 57.004 | 0,1% | 974,9% | 0,7% |
| Estiripentol | Tratamento adjuvante de convulsões refractárias tónico-clónicas generalizadas, em doentes com epilepsia mioclónica grave da infância | 55.244 | 0,1% | 19,0% | 0,1% |
| Mitotano | Carcinoma adrenocortical avançado | 47.235 | 0,1% | -57,8% | -0,9% |
| Betaina | Homocistinúria | 37.652 | 0,1% | 627,7% | 0,5% |
| Mecassermina | Deficiências do crescimento em crianças e adolescentes que sofrem de deficiência primária grave de uma hormona, o factor de crescimento-1 semelhante à insulina (IGF-1). | 29.760 | 0,1% | 100,2% | 0,2% |
| Levodopa + Carbidopa | Tratamento da doença de Parkinson de estado avançado | 23.957 | 0,1% | 176,5% | 0,2% |
| Icatibant | Tratamento sintomático de episódios agudos de angioedema hereditário (AEH) em doentes adultos | 18.815 | 0,0% | - | 0,3% |
| Azacitidina | Leucemia Mielóide Aguda; Síndromas Mielodisplásicos | 16.826 | 0,0% | - | 0,2% |
| Acetato de zinco | Doença de Wilson | 14.410 | 0,0% | 30,5% | 0,0% |
| Ziconotida | Tratamento de dor crónica e intensa em adultos que necessitam de analgesia intratecal | 9.386 | 0,0% | 108,2% | 0,1% |
| Ácido carglúmico | Hiperamoniemia provocada por uma deficiência de N-acetilglutamato sintase | 3.929 | 0,0% | - | 0,1% |
| Porfímero sódico | Displasia de Grau Elevado no Esófago de Barret; Colangiocarcinoma | 2.560 | 0,0% | 0,0% | 0,0% |
| Total | | 45.784.531 | 100% | 18,2% | 100% |
| Peso dos Medicamentos Órfãos no Total do Consumo Hospitalar | | | 6,9% | | |

Unidade: EUR

Nota: Esta Tabela inclui apenas medicamentos para os quais já foi atribuída A.I.M. (Autorização de Introdução no Mercado).

6. Monitorização do Consumo de Grupos Específicos de Medicamentos

6.2 - Evolução do Consumo de Medicamentos com A.U.E. - Jan-Ago 2010

| Substância Activa | Valor Acumulado | Peso Relativo | Varição Homóloga | Peso na Varição |
|------------------------------------------------------------------------|------------------|---------------|------------------|-----------------|
| Azacitidina | 1.088.595 | 17,4% | 34,8% | 49,8% |
| Antitripsina alfa-1 | 569.465 | 9,1% | 70,7% | 41,8% |
| Ranibizumab | 555.239 | 8,9% | -4,8% | -5,0% |
| Fulvestrant | 383.827 | 6,1% | 2,5% | 1,7% |
| Dexametasona | 362.971 | 5,8% | 136,7% | 37,1% |
| Pegaspargase | 198.418 | 3,2% | 76,6% | 15,2% |
| Fludarabina | 160.377 | 2,6% | -13,0% | -4,3% |
| N-acetilgalactosamina -4-sulfatase | 151.749 | 2,4% | -58,5% | -37,9% |
| Triamcinolona | 150.348 | 2,4% | 37,9% | 7,3% |
| Procarbazina | 135.398 | 2,2% | -7,4% | -1,9% |
| Concentrado de C1-inibidor esterase | 115.324 | 1,8% | -35,4% | -11,2% |
| Asparaginase | 112.830 | 1,8% | -22,5% | -5,8% |
| Trientina | 104.887 | 1,7% | 22,0% | 3,3% |
| Sol cardioplegia sanguínea | 94.028 | 1,5% | 23,3% | 3,2% |
| Labetalol | 93.303 | 1,5% | 8,7% | 1,3% |
| Isoprenalina | 90.304 | 1,4% | 195,1% | 10,6% |
| Histamina | 85.832 | 1,4% | -13,4% | -2,3% |
| Fluoresceína | 79.281 | 1,3% | -4,2% | -0,6% |
| Levotiroxina sódica | 66.872 | 1,1% | 11,5% | 1,2% |
| Anticorpos antidigoxina | 60.222 | 1,0% | 0,0% | 0,0% |
| Outras Substâncias Activas com A.U.E. | 1.612.397 | 25,7% | -1,2% | -3,5% |
| Total | 6.271.667 | 100% | 9,9% | 100% |
| Peso dos Medicamentos com A.U.E. no Total do Consumo Hospitalar | | 0,9% | | |

A.U.E. - Autorização de Utilização Especial

Unidade: EUR